

豐全球
〈國內外期貨〉
使用者操作手冊

2022.6 版

目錄

1.	登入.....	3
2.	自選.....	4
3.	行情.....	10
4.	下單.....	21
5.	回報.....	32
6.	帳務.....	34
7.	折合選單/漢堡/設定	43

1. 登入

1.1 登入

		
<p>1. 輸入身分證字號、密碼</p>	<p>按【登入】</p>	<p>選擇市場別進入(行情將依選擇的市場，顯示該市場商品)</p>
		
<p>如要切換市場別，可由設定選單切換。請參考 7.11</p>		

1.2 電話客服

		
<p>1. 點擊電話號碼會開啟撥號； 【線上開戶】會開啟永豐期貨 線上開戶服務</p>		

2. 自選

2.1 預設群組介紹

		
<p>1. 庫存：可查看目前庫存 註：可顯示多帳號庫存。若該 帳號有國內、外庫存，將混合 顯示於該群組之中。</p>	<p>2. 點選左右或滑動切換自選、 國內庫存、國外庫存 3. 藍框：可自定義群組：可管 理群組名稱、關注商品</p>	<p>3. 國內、國外群組有系統推薦 商品群組：不可編輯群組名 稱、關注商品</p>

2.2 展開群組





1. 點擊【群組名稱】可展開、收合群組

群組展開狀態，再次點擊即可收合

2.3 庫存介紹







1. 商品名稱
 (1) 可以左右滑動看全名
 (2) 點擊名稱開啟商品走勢圖

2. 報價
 (1) 可以左右滑動看全部報價
 (2) 點擊報價開啟閃電下單(初次預設為閃電下單，可於☰中修改下單設定)

3. 參考 [4. 下單](#)

2.4 管理群組-新增群組



1. 點擊【設定】



2. 點擊【新增】可新增群組



2.5 管理群組-編輯群組名稱



1. 點擊【設定】



2. 點擊欲編輯的群組即可編輯，點空白處自動儲存



3. 於自選商品中可以看到已編輯的群組名稱

2.6 管理群組-排序商品



1. 點擊【 設定】

2 點擊【】進入商品列表

3. 【】可拖拉商品

4. 放開，完成排序

5. 自選商品中調整排序完成

商品	買價	賣價	成交價	漲跌	幅度	最新
台指.近月.06						
歐元.近月.2206						
小SP.近月.2206						

商品	買價	賣價	成交價	漲跌	幅度	最新
台指.近月.2206						
歐元.近月.2206	10740.5	10745.0	10743.5	16.5	▲	107
小SP.近月.2206	4167.50	4168.25	4168.00	112.25	▲	416

2.7 管理群組-新增商品



1. 一個群組可關注商品數量最多 20 項
2. 點擊【新增】進入商品列表

3. **藍框**：商品若已加入群組會顯示已勾選
4. **紅框**：可單一勾選商品
5. **紫框**：點擊【全選】即自動勾選此頁面所有商品

6. 點擊【加入】完成加入群組



7. 點擊【**Q**查詢】可查詢國內外所有商品

8. 輸入欲查詢商品名稱後，點擊【**Q**查詢】查詢，勾選後點擊【加入】完成加入群組

2.8 管理群組-刪除商品

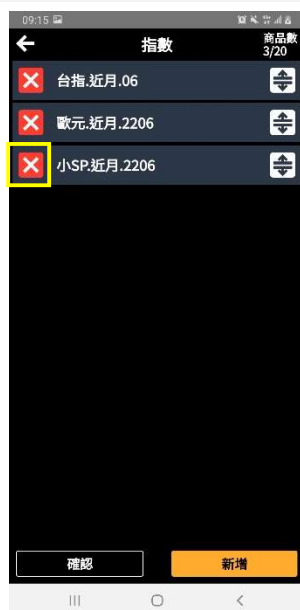

1. 點擊【**X**刪除】可刪除不想關注的商品



2. 自選商品中刪除自選完成



補充：過期商品需手動刪除

3. 行情

3.1 查看不同商品



1. 點擊【芝加哥商品(CME)篩選器】可以切換交易所
2. 點擊【全部篩選器】可以篩選近(遠)月商品、其他類型商品、選擇權

3.2 全文檢索



1. 點擊【查詢】可以開啟全文檢索
2. 在搜尋格輸入中文、英文、數字皆可搜尋
3. 示範輸入

3.3 查看商品

期貨



1. 商品名稱，可以左右滑動看全名



2. 長按商品名稱，彈跳出快捷功能

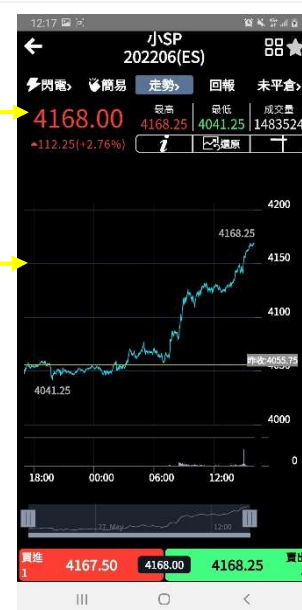

3. 點擊名稱開啟商品走勢圖或是點選快捷功能”線圖”

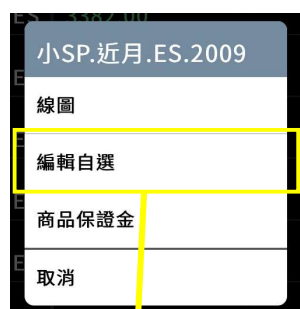

4. 點選快捷功能”編輯自選”可以加入該檔自選股



小SP (ES)	
幣別	美元
契約月份	202206
原始保證金	12320
維持保證金	11200
合約規格	指數*50美元
網路停止交易日	2022/06/17
交割方式	現金
交易時間	連結

本資料僅供參考，相關資訊請以交易所公告為準

5. 點選快捷功能”商品保證金”可以加入該檔商品保證金資訊

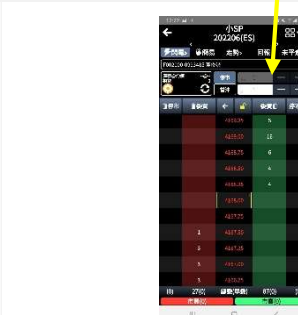

6. 點選買賣價、成交價、漲跌(漲跌幅%)導入閃電下單，參考 [4. 下單](#)

選擇權



1. 篩選器：選擇權



2. 黃框：切換契約月(週)



3. 上下滑動查看履約價



4. T報價：

- (1) 藍框：左右滑動查看報價
 (2) 長按報價區：開啟快速選單。以橘框為例



可以開啟線圖、加入自選、商品保證金或取消



漲跌	成交價	成交價	漲跌
--	--	500	2'2 -0'1
--	--	505	3'2 0'0
--	--	510	4'1 -0'1
--	--	515	5'6 0'1
--	--	520	6'5 -0'7
3'5	20'6	525	7'1 -2'4
0'4	15'0	530	-- --
1'5	13'6	535	-- --
0'4	10'5	540	-- --
--	--	545	-- --
0'7	8'0	550	-- --
0'0	5'7	555	-- --
0'1	5'0	560	-- --
0'4	4'4	565	34'3 -2'1
-0'2	3'0	570	37'4 -3'2

玉米.202104.535

Call 線圖 Put 線圖

商品保證金

買價	賣價	買價	賣價
147	147	147	147
148	148	148	148
149	149	149	149
150	150	150	150
151	151	151	151
152	152	152	152
153	153	153	153
154	154	154	154
155	155	155	155
156	156	156	156
157	157	157	157
158	158	158	158
159	159	159	159
160	160	160	160
161	161	161	161
162	162	162	162
163	163	163	163
164	164	164	164
165	165	165	165
166	166	166	166
167	167	167	167
168	168	168	168
169	169	169	169
170	170	170	170
171	171	171	171
172	172	172	172
173	173	173	173
174	174	174	174
175	175	175	175
176	176	176	176
177	177	177	177
178	178	178	178
179	179	179	179
180	180	180	180

類別	單位
到期月份	202104
合約保證金	每手100 3000 磅
標的資產	玉米
合約月份	2021/04/30
交易方式	期貨
交易時間	週一至週五

5. 點擊【履約價】快捷功能

可以開啟 Call 線圖、Put 線圖、商品保證金

漲跌	成交價	成交價	漲跌
--	--	500	2'2 -0'1
--	--	505	3'2 0'0
--	--	510	4'1 -0'1
--	--	515	5'6 0'1
--	--	520	6'5 -0'7
3'5	20'6	525	7'1 -2'4
0'4	15'0	530	-- --
1'5	13'6	535	-- --
0'4	10'5	540	-- --
--	--	545	-- --
0'7	8'0	550	-- --
0'0	5'7	555	-- --
0'1	5'0	560	-- --
0'4	4'4	565	34'3 -2'1
-0'2	3'0	570	37'4 -3'2

漲跌	成交價	成交價	漲跌
-0'2	3'0	570	37'4 -3'2
0'4	4'4	565	34'3 -2'1
0'5	5'4	560	-- --
0'7	6'6	555	-- --
0'7	8'0	550	-- --
--	--	545	-- --
0'4	10'5	540	-- --
1'5	13'6	535	-- --
0'4	15'0	530	-- --
3'5	20'6	525	7'1 -2'4
2'0	22'0	520	6'5 -0'7
--	--	515	5'6 0'1
--	--	510	3'3 -0'7
--	--	505	3'2 0'0
--	--	500	1'7 -0'4

6. 點擊【履約價】能排序價格

3.4 功能介紹



1. 點擊【五檔選單】可以開啟主功能快速列表



快速跳換至其他主功能頁



2. 上下滑動查看五檔所有欄位

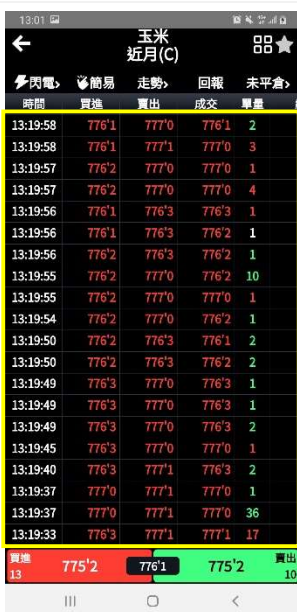

3. 上下左右滑動查看明細所有欄位



4. 查看商品保證金，點擊空白處關閉訊息



5. (1)功能列：切換其他功能
(2)點擊或長按有【切换符號】的標籤可以快速切換頁面
閃電下單 ↔ 複合下單
走勢 ↔ 技術分析
未平倉 ↔ 沖銷 ↔ 權益數

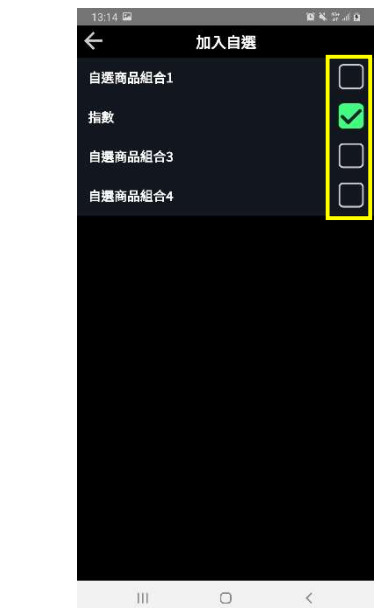

6. 點擊【★星星】可以開啟加入自選

可以複選自選組合

加入成功會變成【★星星】會變成黃色



7. 快速下單：自動帶價下單(簡易下單)



8. 可以點擊左右或以滑動方式切換上下一檔商品

3.5 走勢圖



1. 點擊或長按【走勢】標籤可
切換技術分析



2. 走勢圖：
(1) 兩根手指同時向外滑動  可以放大線圖
(2) 兩根手指同方向滑動  前後滑動已放大的線圖

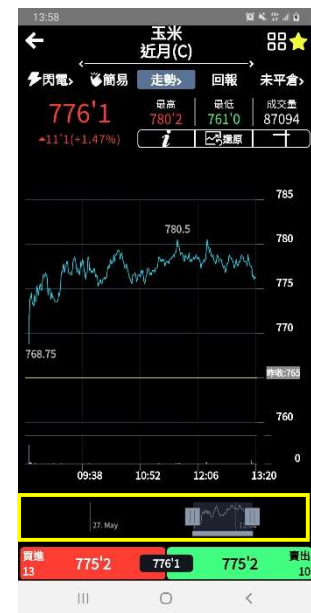

3. 時間軸：用兩邊手把控制想
看的區間(建議先只調整一邊)

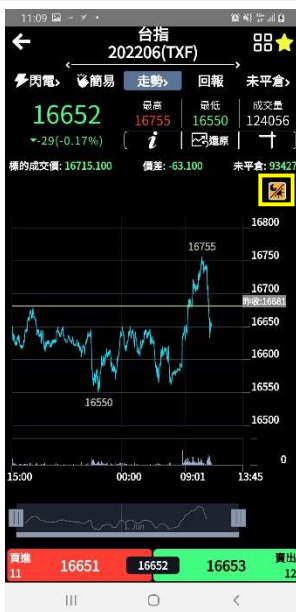

4. 國內商品：若該商品有夜
盤，點擊【日盤/夜盤】可
以切換日盤、夜盤



5. 商品保證金：點選【】彈
跳出該商品的懶人包



該商品的懶人包

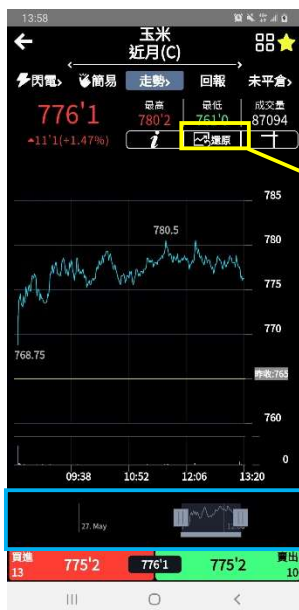

6. 點擊【復原】可以復原走勢圖



7. 點擊【十字查價線】開啟十字線，左右滑動可以查每一點的價格



點擊【關閉】關閉十字查價線功能

3.6 技術分析

共用功能介紹參考 3.6 共用功能

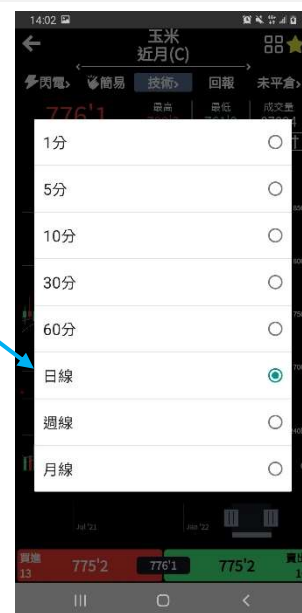

1. 技術分析：

(1) 兩根手指同時向外滑動 

可以放大線圖

(2) 兩根手指同方向滑動 

前後滑動已放大的線圖

2. 時間軸：用兩邊手把控制想看的區間(建議先只調整一邊)

3. **藍框**：切換分/日/週/月/年線

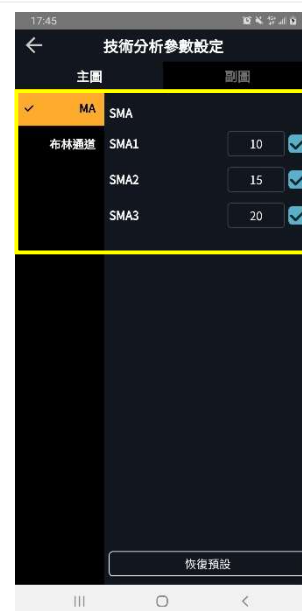
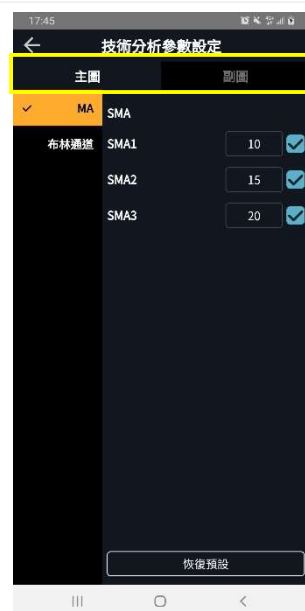

4. 點擊 **設定** 可以設定主、副圖內容及參數

5. **國內商品**：若該商品有夜盤，點擊 **日盤**/**夜盤** 可以切換日盤、夜盤

4-1 先選修改目標：主圖、副圖

4-1-1 選擇主圖使用的指標及設定技術分析參數(橘色標籤的項目會顯示)

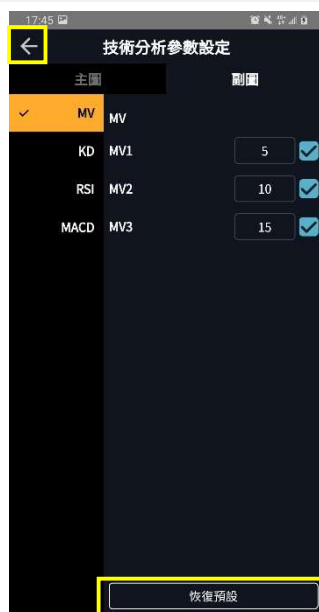
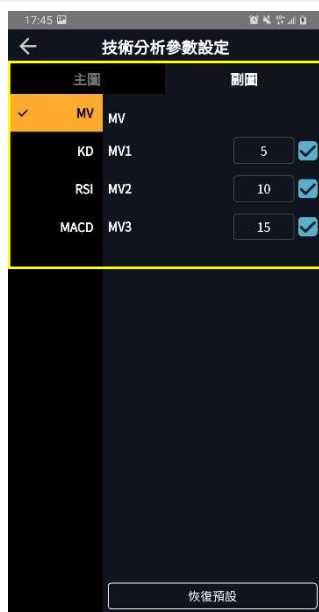

4-1-2 選擇副圖使用的指標及設定技術分析參數(橘色標籤的項目會顯示)

4-2 點擊【恢復預設】將參數恢復成預設值，點擊【←】將自動儲存



6. 點擊【恢復】可以復原走勢圖

7. 點擊【十字查價線】開啟十字線，可以查每一點的價格

8. 點擊【關閉】關閉十字查價線功能

3.7 回報



操作	商品	委託價	成交
賣出	小型台指 202206	16204	16
買進	小型台指 202206	16216	16
賣出	小型台指 202206	16190	16
買進	小型台指 202206	16130	16
賣出	小型台指 202206	15944	15
買進	小型台指 202206	16024	16
賣出	小型台指 202206	16061	16
買進	小型台指 202206	16073	16
賣出	小型台指 202206	16049	16
買進	小型台指 202206	16061	16
賣出	小型台指 202206	16049	16

1. 參考 [5. 回報](#)

3.8 未平倉



操作	商品	買/賣	口數	成交均價	市價
平倉	台指期貨 202206	買進	3	16178	165
平倉	台指期貨 202209	買進	1	16781	158

1. 點擊或長按【未平倉】標籤可切換權益數、沖銷明細
 2. 參考 [6. 帳務](#)



前日餘額	997,423,231.60
存提	0.00
本日期貨平倉損益淨額	0.00
權利金收入與支出	0.00
手續費	0.00
本日餘額	997,423,231.60
未沖銷期貨浮動損益	5,583,362.50
今日盤中浮動損益	-4,599,216.70
權益數	1,003,006,594.10
未沖銷買方+買方選擇權市值	1,096,410.40

3. 權益數可參考 [6. 帳務](#)



商品	新倉口數	放棄數	新倉日期
W1 標台指 C16450 202206	1	-	20220531
小型台指 202206	1	-	20220531

4. 沖銷明細可參考 [6. 帳務](#)

4. 下單

4.1 複合下單

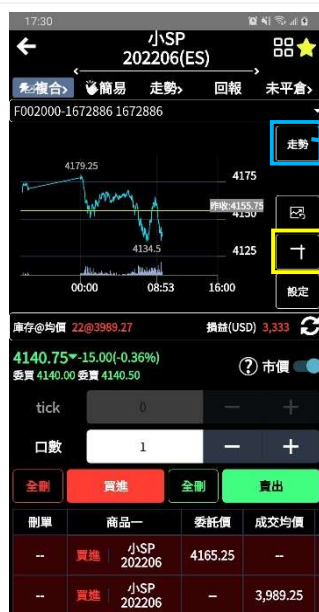

- 漢堡選單開啟下單設定，可將複合下單設定成預設
 - 外期交易設定能設定所有外期商品下單的預設
1. 點擊【走勢】可以切換走勢、技術分析
 2. 點擊【🔄復原】可以復原走勢圖
 3. 點擊【📏十字查價線】開啟十字線，可以查每一點的價格
 4. 點擊【✕關閉】關閉十字查價線功能
 5. 點擊【設定】開啟複合下單設定
 6. 日線:可切換分、日、週、月線



7. 顯示帳號設定:可由設定選擇是否隱藏帳號
8. SMA1 SMA2 SMA3:提供技術分析設定，可自行輸入 SMA 數值，點擊【恢復預設】可恢復原系統預設

9. 橘、綠框: 切換下單方式。詳細閃電下單，請參照 4.2 閃電下單
10. 紅框: 市買、市賣可以由【複合下單設定】關閉



- 【市價】開關，表示買賣均為市價單
 - 操作方式：該商品>選擇市價>輸入口數>選擇買進或賣出
 - 提供全刪、回報中可刪單
- 補充：關閉【市價】則可選擇 tick 方式買賣。
補充：【?】為說明彈跳訊息



11. 若該商品有夜盤，點擊【 日盤】可以切換夜盤

4.2 閃電下單



1. 點擊或長按【閃電】標籤可切換複合下單
2. 可切換帳號，預設帳號可由【☰漢堡>預設帳號設定】
3. 藍框：若是有庫存，會顯示庫存均價、損益
4. 【⚙️設定】閃電下單設定
5. 【🔄重新整理】庫存、均價及損益



6. 點擊【開/關】可以關閉帳號及市買、市賣
7. 切換市買市賣按鍵大小

4.2.1 閃電下單



1. 點擊或長按【閃電】標籤可切換複合下單

2. 可切換帳號，預設帳號可由【漢堡>預設帳號設定】

3. 藍框：若是有庫存，會顯示庫存均價、損益

4. 【設定】閃電下單設定

5. 【重新整理】庫存、均價及損益



6. 紅框：預設【ROD】點擊可切換IOC、FOK；【自動】可切換新倉、平倉，長按皆可呼叫出選單

10. 黃框：【鎖定】長按可呼叫出功能列。

【鎖定】無法使用閃電、【解鎖】可以使用閃電、【價格置頂】、【價格置中】、【價格置底】

7. 【當沖】橘色為開啟當沖

8. 可設定口數

9. 黃框為成交價，會隨價格異動而位移。



9. 點擊【開/關】可以關閉帳號及市買、市賣
10. 切換市買市賣按鍵大小

4.2.1-1 市價單



1. 黃框：範圍市價單下單區域。

2. 確認下單條件

3. 回報

4.2.1-2 限價單



1. 黃框：指定價格下單區域。

2. 確認下單條件

3. 委託回報



補充：委託成功的下單數量



補充：成交後掛單數量會轉成庫存及損益圖片)

4.2.1-6 刪單(同價位)



1. 長按想刪除的價格



彈跳出訊息，點選確定



刪單成功



補充：刪單成功的下單數量

4.2.1-4 刪單(全刪)



1. 點擊【刪除】能刪除直排內所有掛單。以停損刪除買進/停損



彈跳出訊息，點選確定



刪單成功



補充：刪單成功的下單數量

4.3 簡易下單

期貨單式、複式；選擇權單式



1. 可切換帳號，預設帳號為【漢堡選單>預設顯示帳號設定】

2. 切換國內期貨、選擇權



3. 切換單/複式
4. 切換倉別:自動/新倉/平倉
5. 選擇是否要當沖

6. 變更買賣商品、買賣別
7. 選擇交易類別、委託價、停損價

委買、委買區可點價格帶下單
(依下單設定>買進賣出設定)



8. 變更買賣商品、買賣別

9. 選擇商品

選擇權



單式



複式



10. 選擇商品及買賣別後，點選確定，會自動帶入

藍框：選擇交易類別、委託價、停損價

委買、委賣區可點價格帶下單(依下單設定>買進賣出設定)

選擇權複式(策略單)



1. 選擇商品



2. 選擇策略



3. 左右滑動可切換月份



4. 完成後點擊【確定】



5. 選擇倉別、交易類別、委託價



5. 回報



可由下單中回報或回報主選單進入

1. 選擇交易帳號
2. **藍框**：可切換市場別
3. 選擇查看的商品類型：全部、期貨、選擇權
4. 選擇查看的商品的狀態：所有回報、未成交、已成交



5. 選擇時間區間
6. 有更新篩選條件的格子會變成**橘色框**，點擊【**Q查詢**】才會查詢

補充：能上下左右滑動查看詳細資訊

刪單

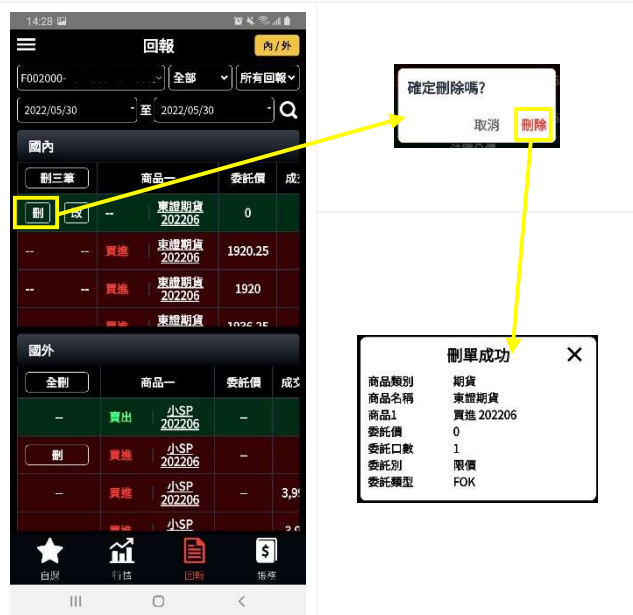

1. 點擊【**刪**刪除】能刪除單張委託單。
2. 可【**全刪**全刪】能刪除全部未成交委託單
3. 上圖以單次刪除為圖例

改單



4. 點擊【**改**改單】能修改未成交委託單
5. 改價：可修改委託別、委託類型、價格，可依照下方
6. 改量：修改委託數量
7. 完成後按確認

6. 帳務

6.1 查詢權益數



1. 可選擇顯示內容：國內、國外、國內/國外

★拆組單僅國內外、國內有

2. 上下滑動查看詳細權益數資訊

2. 選擇想查看的交易帳號



3. 點擊【更新】刷新欄位資訊

4. 選擇幣別：約當台幣、美金、台幣、日幣、港幣

6.2 出入金及互轉

6.2.1 查詢所有歷史紀錄



1. 選擇想查看的交易帳號

2. 選擇想查看的時間區間
 3. 有更新篩選條件的格子會變成橘色框，點擊【🔍查詢】才會查詢

4. 上下左右滑動查看詳細資訊

6.2.2 申請出入金及互轉



1. 開啟出金、入金、互轉頁面



2. 選擇交易帳戶



3. 選擇服務類型：出入金、互轉類型

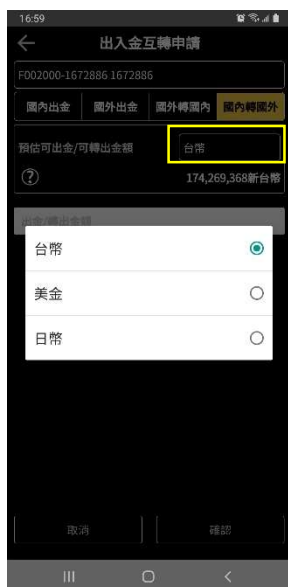

4. 選擇幣別



5. 輸入金額，確認





6. 出入金互轉說明

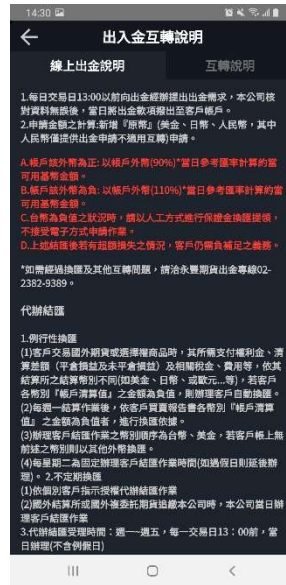

線上出金說明

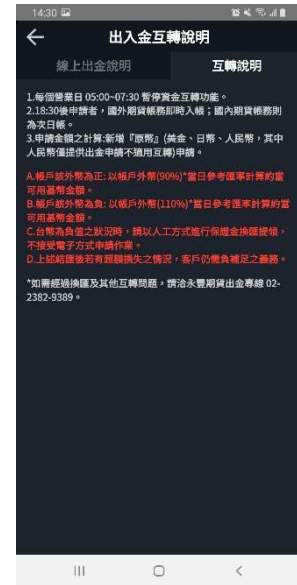

互轉說明

6.2.3 取消出入金及互轉



1. 點擊【取消】取消出入金互轉申請



6.3 未平倉部位查詢

6.3.1 查詢所有歷史紀錄



1. 選擇想查看的交易帳號



2. 選擇查看的商品類型：全部、期貨、選擇權；長按可呼出選單



3. 選擇查看的內容：彙總、明細



4. 上下左右滑動查看詳細資訊



5. 修改過查詢目標外框會變橘色，點擊【查詢】才會查詢

6.3.2 快速平倉



1. 點擊操作欄位【平倉】即可開啟快速平倉

2. 設定交易條件，限價可點擊下方價格直接帶入委託價



委託成功後【平倉】會無法點擊

6.4 沖銷明細



1. 選擇想查看的交易帳號



2. 選擇想查看的時間區間



3. 有更新篩選條件的格子會變成橘色框，點擊【查詢】才會查詢



4. 上下滑動查看詳細資訊

6.5 拆組單



1. 選擇想查看的交易帳號

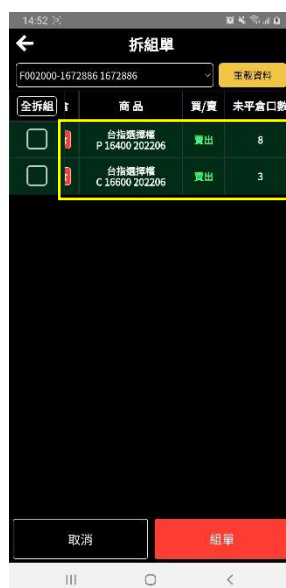

2. 左右滑動查看詳細資料



3. 點擊【重整資料】刷新商品頁面

拆單



4. 勾選欲組單的商品，點擊【組單】



5. 設定欲組單組數，點擊【確認】完成組單



組單拆單



1. 點擊【拆】進行拆單



2. 完成拆單



全拆組



1. 點擊【全拆組】



2. 完成全拆組



7. 折合選單/漢堡/設定

7.0 開啟折合選單

	
<p>1. 點選【☰】展開漢堡選單項目</p>	<p>1. 點選【✕】或外框空白處關閉漢堡選單項目</p>

7.1 公告中心

			
<p>1. 公告中心：緊急公告、市場快訊、活動</p>			

7.2 憑證資訊



1. 點擊【憑證資訊】

7.3 連線主機



1. 點擊【系統狀態】可以查看目前帳號使用的系統狀態

7.4 下單設定

7.4.1 下單方式設定



1. 點擊【閃電下單/複合下單】可以選擇預設下單方式，適用所有下單畫面

7.4.2 下單買賣別設定



1. 點擊【同向/反向/不帶】改變買賣別設定，會同時修改簡易下單及市買、市賣

同向：點買價帶買進 / 點賣價帶賣出
 反向：點買價帶賣出 / 點賣價帶買進
 不帶：點買賣價皆不帶買進或賣出

7.4.3 交易設定



1. 點擊【開/關】可以開啟/關閉所有當沖設定

2. 點擊【**停市/停限**】能預設閃電下單方式、Tick 及口數設定

7.4.4 畫面設定



1. 設定【**走勢/技術分析**】、【**未平倉/權益數/沖銷明細**】預設

2. 長按或點擊有【】的標籤可以快速切換頁面

7.5 預設顯示帳號設定

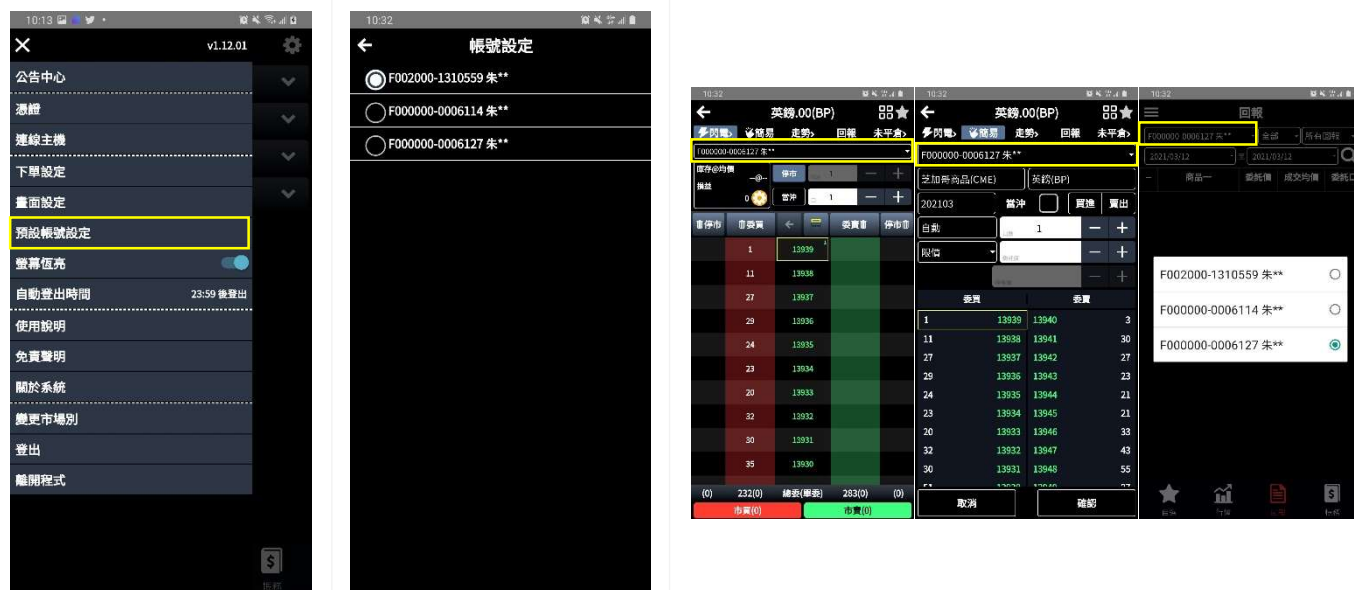

1. 點擊【預設顯示帳號設定】可以查看群組帳號，此處可以點選為預設帳號，方便交易及查看相關資訊

7.6 螢幕恆亮



1. 點擊【開/關】可以使螢幕手機不進入待機狀態

7.7 自動登出時間



1. 點擊【自動登出時間】可以設定多久後登出帳號。

補充：為符合法律規範，時間到後就會幫您登出系統，避免個資外洩

7.8 使用說明



1. 點擊【使用說明】可以查看 APP 操作說明

2. 可以左右滑動查看行情使用說明

3. 可以左右滑動查看閃電下單使用說明

7.9 免責聲明

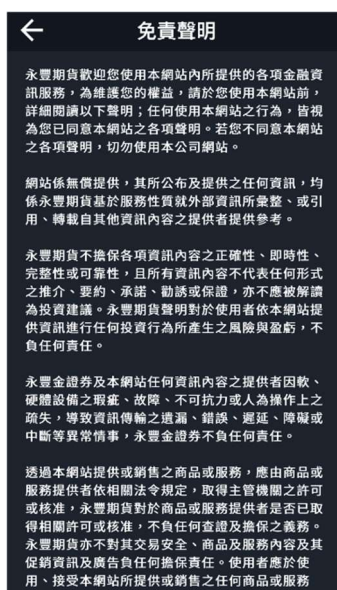

1. 點擊【免責聲明】可以查看系統免責聲明

7.10 關於系統



1. 點擊【關於系統】可以查看系統版權及服務

7.11 變更市場別



1. 點擊【變更市場別】可以變更期貨市場

7.12 登出、離開程式



1. 點擊【登出、離開程式】可以登出 APP